Immobilière 3F
Groupe ActionLogement

Direction Territoriale Est et Ouest
De la Seine-Saint-Denis
Immeuble Estreo
1, rue d'Aurion
93117 Rosny-sous-Bois Cedex
Fax : 01 48 94 11 27

21 avril 2026

Compte-rendu de la Commission Départementale de Concertation Locative

En présentiel :	
Nacera DJEMMA	MCAL Personnalité Qualifiée

Immobilière 3F

En présentiel :	
Mathieu GRIMBERT	Directeur Territorial agence Ouest
Christophe LEBAILLY	Directeur Territorial agence Est
Olivier FADAT	Chargé de Missions Politiques Sociales et Attributions
Veronica DA CRUZ VICUNA	Chargée de cohésion et innovation sociale
Elodie LEMPEREUR ROUGER	Responsable Territorial agence Est
Yacine EL KASSIMI	Responsable Territorial agence Est
Abdessamad ZARROURI	Responsable Territorial agence Est
Ilia MOULAHCENE	Responsable Territorial agence Est
Lolita AGATI	Responsable Territorial agence Ouest
Jihad OUALI	Responsable Territorial agence Ouest
Brahim JBARA	Responsable Territorial agence Ouest
Driss EL KOUCHE	Responsable Territorial agence Ouest
Mohamed OUICHOU	Responsable Territorial agence Ouest
Béatrice CLAMAN	Assistante de service agence Ouest

Introduction

Ouverture de la séance et rappel des points inscrits à l'ordre du jour :

1. Présentation des nouveaux Responsables Territoriaux et répartition des secteurs
2. Bilan des actions DCIS 2025 et perspectives 2026 pour l'agence de Seine-Saint-Denis
3. Bilan des attributions de logements 2025
4. Point sur les livraisons prévisionnelles 2026
5. Echange autour des élections des représentants des locataires

1. Présentation des nouveaux Responsables Territoriaux et répartition des secteurs

L'augmentation du patrimoine, passé de **12 500 à 15 500 logements**, a nécessité une réorganisation territoriale afin de garantir un meilleur suivi de proximité.

Cette évolution s'est traduite par une **augmentation du nombre d'unités territoriales** :

- Passage de **5 à 7 unités territoriales pour l'Ouest**
- Passage de **6 à 7 unités territoriales pour l'Est**

Elle s'accompagne également d'une **redéfinition des secteurs géographiques**.

Un **organigramme complet et détaillé** de cette nouvelle organisation est joint au compte rendu.

2. Bilan des action DCIS 2025 et perspectives 2026 pour l'agence de Seine-Saint-Denis

Veronica DA CRUZ VICUNA du Département Cohésion et Innovation Sociale (DCIS) a présenté le bilan des actions menées en 2025 sur les territoires de la **Seine-Saint-Denis Est et Ouest**.

Ces actions, structurées autour de stratégies sociales et d'un appel à projets « **Faites Bouger Votre Quartier** », ont été réalisées en partenariat avec les collectivités, les associations et les acteurs locaux, avec pour objectifs l'amélioration du cadre de vie, le renforcement du lien social et l'accompagnement des habitants.

Sur le territoire Est, plusieurs projets ont été déployés, notamment des actions de valorisation des quartiers, l'amélioration de la gestion des encombrants ainsi que l'organisation d'animations favorisant la dynamique locale et la participation des habitants.

Sur le territoire Ouest, les initiatives ont principalement porté sur l'amélioration du cadre de vie, le développement du lien social et la mise en place d'actions d'accompagnement social en partenariat avec les acteurs locaux.

Les perspectives pour 2026 prévoient la poursuite et le développement de projets structurants, notamment autour de la médiation, de la prévention des rixes, de la prévention aux pannes des équipements, ainsi que des projets de renaturation visant à améliorer durablement le cadre de vie des habitants.

La présentation détaillée des actions et des chiffres clés sera jointe au présent compte rendu.

3. Bilan des attributions de logements 2025

Au titre de l'année 2025**, 1 734 attributions** de logements ont été réalisées en Seine-Saint-Denis. Parmi celles-ci, **755 logements** ont été attribués dans le cadre de la gestion en flux, tandis que **253 logements** ont été soustraits du flux afin de répondre à des situations prioritaires, notamment liées aux violences familiales, à la prévention des expulsions, au handicap, à la sous-occupation ou à la sur-occupation, ainsi qu'aux opérations de relogement dans le cadre de l'ANRU, de l'ORCOD-IN de Clichy-sous-Bois et de la résorption de l'habitat indigne.

Concernant la répartition des logements attribués dans le cadre de la gestion en flux, les objectifs ont été globalement atteints, voire dépassés pour plusieurs contingents. Les attributions ont notamment **bénéficié aux publics mal logés** relevant de l'État, aux réservataires ALS ainsi qu'aux communes et EPCI. Seul le contingent des fonctionnaires reste en-deçà de l'objectif fixé.

Sur le plan qualitatif, 23 % des attributions ont concerné des ménages reconnus prioritaires au titre du DALO, traduisant l'engagement en faveur des publics les plus fragiles. Les actions en faveur de la mixité sociale ont également été poursuivies dans le cadre des objectifs CILS.

Globalement, le bilan 2025 met en évidence un volume d'attributions soutenu, une mobilisation importante pour le traitement des situations prioritaires et des objectifs majoritairement atteints, tout en maintenant une attention particulière à la mixité sociale et à l'accompagnement des publics prioritaires.

Une présentation détaillée de ces éléments est jointe au présent compte rendu.

4. Point sur les livraisons prévisionnelles 2026

La présentation relative aux prévisions de livraisons de logements pour l'année 2026. Elle met en évidence un volume global significatif, réparti comme suit :

- 437 logements pour l'agence Seine-Saint-Denis Ouest
- 495 logements pour l'agence Seine-Saint-Denis Est
- 72 logements au titre des opérations ERIGERE

Ces perspectives illustrent la poursuite du développement du patrimoine et le renforcement de l'offre de logements sur le territoire.
L'ensemble des éléments détaillés présentés fera l'objet d'une annexe jointe au présent compte rendu.

5. Echange autour des élections des représentants des locataires

L'organisation des élections des représentants des locataires repose sur un protocole préalablement discuté et négocié dans le cadre du CRCL. Les éléments nécessaires sont ensuite transmis à l'association des locataires, incluant leur diffusion et leur impression.
Dans le cadre de cette campagne, il est possible de procéder à un affichage dans les parties communes ainsi qu'à la distribution de tracts dans les boîtes aux lettres. En cas de difficulté, quatre référents sont identifiés :

- Béatrice CLAMAN et Sandrine RODRIGUES pour les aspects administratifs
- Pascal Philippe LEBEGUE et Nathalie MARTINS pour les aspects techniques

Enfin, conformément au protocole établi, nous n'intervenons pas dans le déroulement de cette élection.

Fin de la réunion

Conseil De Concertation Locative

Agences de Seine-Saint-Denis

Livraisons 2026

3F AL
Groupe ActionLogement

Mardi 21 avril 2026

Livraisons 2026

Agence Ouest 93

ESI	COMMUNE	ADRESSE	TYPE (NF VEFA AA)	NBRE LOGTS TOTAL	DATE DE LIVRAISON prévisionnelle
3452L	**LA COURNEUVE**	Site Babcok - 80, rue Emile Zola - LLS	VEFA	**75**	31/03/26
4087L	**MONTREUIL**	26, rue de la Demi Lune	VEFA	**22**	27/04/26
3434L	**BONDY**	36, rue fontaine	NF	**15**	30/04/26
3367L	**BAGNOLET**	ZAC de Pré de Claye lot AF4B9A 2-8 Rue Jules Ferry - 260 Rue Etienne Marcel	NF	**17**	30/04/26
7332L	**LA COURNEUVE**	Site Babcok - 81,rue Emile Zola LLI	VEFA	**35**	30/06/26
0918L	**AUBERVILLIERS**	30, rue du Landy	VEFA	**97**	30/06/26
7804L	**SAINT-OUEN**	6, rue Adrien Meslier	VEFA	**23**	30/09/26
4793L	**LES LILAS**	221-223 Rue de Noisy le Sec	NF	**19**	30/09/26
3990C	**BOBIGNY** *	222 rue Henri Barbusse - Covivio	VEFA	**123**	31/12/26
4518L	**MONTREUIL**	22, rue des Fédérés / Bobillot	AA	**11**	31/12/26

* opération 3F Résidences

437 logements

3F AL
Groupe ActionLogement

Livraisons 2026

Agence Est 93

ESI	COMMUNE	ADRESSE	TYPE (NF VEFA AA)	NBRE LOGTS TOTAL	DATE DE LIVRAISON prévisionnelle
0677L 0678L	**ROSNY-SOUS-BOIS**	89, rue Lavoisier	VEFA	**45**	31/03/26
3884L/3965L	**DRANCY**	Secteur Baillet - Lot A1 - avenue Marceau	VEFA	**127**	27/04/26
0530L	**DRANCY**	Secteur Baillet - Lot F	VEFA	**39**	27/04/26
4225L	**ROSNY SOUS BOIS**	4 Avenue de la République	MOD	20	04/05/26
7745L	**AULNAY-SOUS-BOIS**	68, rue Jules Vallès	VEFA	18	18/05/26
7750L	**MONTFERMEIL**	1 Ter - 5 Bis, avenue Victor Hugo	VEFA	**22**	30/06/26
4269L	**CLICHY-SOUS-BOIS**	ORCOD - Pelouse Sud 1 - ZAC du Bas Clichy	NF	**69**	30/09/26
4251L/4252L	**LIVRY-GARGAN**	4-8, bd Gutenberg	NF	**39**	30/09/26
4073L	**AULNAY-SOUS-BOIS**	121-115 rue Jacques Duclos et 2 rue de la Briqueterie	NF	**87**	30/09/26
7746L	**VILLEPINTE**	23bis, avenue Parmentier	VEFA	**29**	30/11/26

495 logements

3F AL
Groupe ActionLogement

Livraisons 2026

Opérations ERIGERE

COMMUNE	Adresse	NATURE	CODE ESI	TOTAL LOGT	Réception/Livraison
VILLEMOMBLE	15 avenue du Raincy	VEFA	G493L	8	juin-26
ROSNY SOUS BOIS	27 rue des 2 communes	MOD	G368L	38	oct.-26
GAGNY	18-20bis rue A. Briand	VEFA	G560L	14	nov.-26
GAGNY	18-20bis rue A. Briand	VEFA	G899L	12	nov.-26

72 logements

3F AL
Groupe ActionLogement

CDCL

Ordre du jour :

Bilan gestion en flux 2025

3F AL
Groupe ActionLogement

Jeudi 26 mars 2026

Bilan gestion en flux 2025

1734 attributions en Seine-Saint-Denis en 2025

755 attributions prononcées dans le périmètre de la gestion en flux (hors LLI, neuf, Ministère régaliens)

253 logements soustraits du flux pour traiter :

- **120 mutations prioritaires : violence familiale, prévention des expulsions, handicap, sous occupation, sur occupation, « ex Soussan ».**
- **133 relogements dans le cadre de l'ANRU (3 opérations internes et inter bailleurs), l'ORCOD IN de Clichy sous Bois, la Résorption de l'Habitat Indigne**

Bilan gestion en flux 2025

Modalités de distribution des 753 logements attribués:

- **Etat mal logés : 200 attributions (26,50% pour un objectif à 25%)**
- **Etat Fonctionnaires : 24 attributions (3,2% pour un objectif à 5%)**
- **ALS : 226 attributions (29,9% pour un objectif à 25%) :**
- **Communes / EPCI : 178 attributions (23,5% pour un objectif global de 20%) :**

Bilan gestion en flux 2025

Objectifs qualitatifs :

- **Loi Egalité et Citoyenneté :**

  23 % des attributions à des ménages labellisés DALO

Objectifs CILS de « mixité sociale » :

EPCI	Objectif du bailleur(1)	Nombre total d'attributions(2)	Nombre total attributions Hors QPV(3)	Nombre attributions hors QPV pour les ménages du Q1(4)	Nombre de relogements ANRU hors QPV(5)	Nombre attributions pour l'indicateur hors QPV(6=4+5)	Part des attributions hors QPV aux ménages du Q1 et relogés ANRU(7 = 6/3)	Différence entre le nombre d'attributions qui auraient permis d'atteindre l'objectif fixé dans la CIA pour les ménages du Q1 et les rélogés ANRU et le nombre d'attributions constatées pour ces mêmes ménages(9 = 1 X 3 - 6)	Nombre total attributions en QPV(10)	Nombre attributions en QPV pour les ménages hors Q1 (objectif 50%)(11)	Pourcentage d'attributions en QPV des ménages hors Q1 (objectif 50%)(12 = 11/10)
200058097 - Paris Terres d'Envol	25%	182	67	4	20	24	35,82%	-7	115	85	73,91%
200058790 - Grand Paris Grand Es	25%	373	243	28	22	50	20,58%	11	130	104	80,00%
200057867 - Plaine Commune	25%	279	176	24	28	52	29,55%	-8	103	87	84,47%
200057875 - Est Ensemble	25%	278	187	18	17	35	18,72%	12	91	73	80,22%

RAPPORT D'ACTIVITÉ 2025

DÉPARTEMENT COHÉSION ET INNOVATION SOCIALE

DIRECTIONS DÉPARTEMENTALES DE LA SEINE-SAINT-DENIS EST ET OUEST

VERONICA DA CRUZ VICUNA – CHARGÉE DE MISSION DCIS

Groupe ActionLogement



SOMMAIRE

1. Présentation du DCIS

2. Chiffres clefs

3. Focus actions Est

4. Focus Actions Ouest

5. Perspectives 2026

1



PRESENTATION DU DCIS

2



CHIFFRES CLEFS

QUELQUES CHIFFRES – DT 93 EST

*Hors valorisation salaire CDM DCIS
*Hors valorisation des locaux d'activité

13

Sites d'interventions

Répartis sur 7 villes et 6 494 logements

5 586

Logements en QPV

16

Projets soutenus dans le cadre de l'AAP FBVQ

Pour un montant de **22 311,93 €**

299 164,75 €*

Investis par Immobilière 3F pour les actions au bénéfice des locataires et des territoires en 2025

Répartis en 2 stratégies sociales, 5 axes de travail et 1 appel à projet

*Hors Appel à projet « Faites Bouger Votre Quartier »

1 **Chargée de mission dédié aux territoires de la Direction Territoriale Est**

QUELQUES CHIFFRES SUR LES MOYENS

Moyens

Mobilisés par Immobilière 3F pour les actions au bénéfice des locataires et des territoires en 2025

54 862 €

Autres financements (AAP, subventions, co-financements*, etc.)
**hors co-financements de structures locales comme PIMMS Médiation*

57

Collaborations avec des villes, associations, auto-entrepreneurs, etc.

Dont 54% nouvelles collaborations

45

Collaborateurs.rices Mobilisé.e.s/impliqué.e.s dans les projets
DT 93E / DHT / DMC / DHTU / DID

6

Projets menés en inter bailleurs*
**hors projets autour de structures locales comme PIMMS Médiation*

PRESTATAIRES ET PARTENAIRES MOBILISES

Structures de l'ESS
33

Collectivités territoriales
8

Bailleurs sociaux
8

Entreprises
3

Autres
6

Amicale des locataires anciennes Beaudottes

Association Sans frontières

Association Darktraining

Psychologue

QUELQUES CHIFFRES SUR L'IMPACT

Impact

Des projets menés par Immobilière 3F au bénéfice des locataires et des territoires en 2025

18 908 €

Dépensés dans des actions de concertation et d'études servant de base à des projets 2026 autour de l'amélioration du cadre de vie et du bien vivre ensemble

637 heures

D'insertion effectuées par 9 personnes en insertion encadrées 3 par structures de l'insertion par l'activité économique

3

Impact sur le cadre de vie

Espaces communs réaménagés qui ont apportés une amélioration significative du cadre de vie

941

Impact du soutien financier de structures associatives locales

Locataires I3F ayant bénéficié d'un accompagnement individuel dans le maintien et accès aux droits (904) et Habitants ayant bénéficié d'un projet visant à lever les freins à l'emploi via des cours pour obtenir le certificat de Français sur Objectifs Spécifiques (FOS) (37 bénéficiaires)

2 054

Impact sur le lien social

Habitants ont interagi autour d'animations de quartier ou ateliers conviviaux en groupe permettant de créer et/ou de fortifier les liens sociaux au sein des quartiers

QUELQUES CHIFFRES – DT 93 OUEST

17

Sites d'interventions

Répartis sur 10 villes, 6 040 logements

6 292

Logements en QPV

8

Projets soutenus dans le cadre de l'AAP FBVQ

Pour un montant de **11 000 €**

261 606 €*

Investis par Immobilière 3F pour les actions au bénéfice des locataires et des territoires en 2025

Répartis en 2 stratégies sociales, 5 axes de travail et 1 appel à projet

**Hors Appel à projet « Faites Bouger Votre Quartier »*

1 Chargé de mission dédié aux territoires de Plaine Commune et Est Ensemble

3



FOCUS ACTIONS EST

Histoire(s) de quartier

Projet pluriannuel 2025 – 2027

Moyens mobilisés	Mesure d'impact	Budget
1 prestataire L'ASSOCIATION DES CENTRES SOCIAUX D'AULNAY-SOUS-BOIS acsa ESPACE GROS-SAULE	• Attractivité du quartier • Sentiment d'appartenance et de fierté	9 945,95 €
1 partenaire WÈKUP STUDIO		
Chef de secteur et gardiens		

HISTOIRE(S) DE QUARTIER

Histoire(s) de quartier — WÈKUP

62 participants

73% **27%**

6
Ateliers

Menés au sein de l'ACSA Gros Saule
de 14h à 16 sauf atelier n°6 mené de 10h à 12h.

3F AL
Groupe ActionLogement

Gestion des encombrants

Projet pluriannuel 2025 - 2027





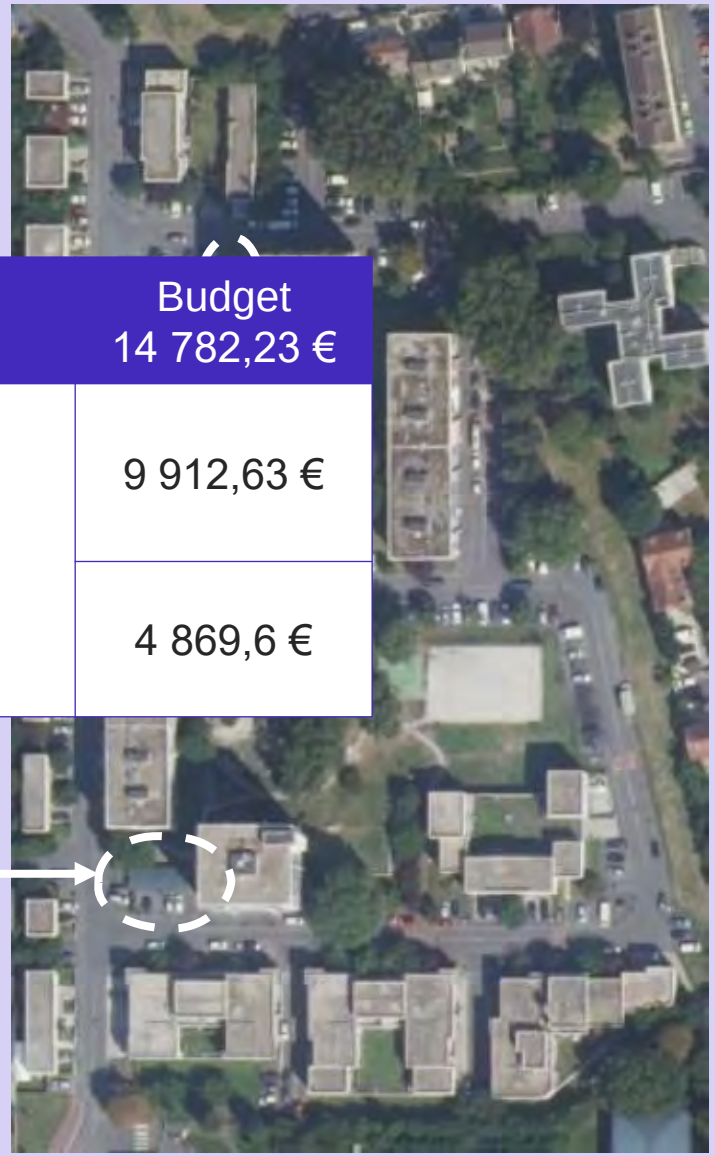

Moyens mobilisés	Mesure d'impact	Budget 14 782,23 €
2 prestataires BATIVIE S'UNIR POUR CONSTRUIRE	Respect des espaces Changement des comportements Réduction des incivilités	9 912,63 €
MARJOLAINE Entreprise d'insertion		4 869,6 €



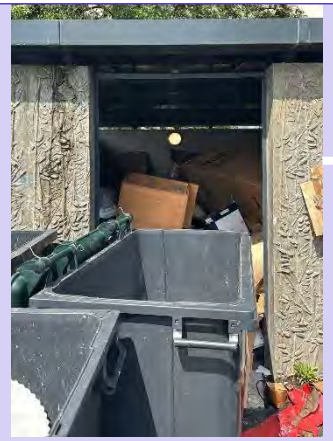

17, allée des genêts

BILAN ANNÉE N

Gestion des encombrants
Projet pluriannuel 2025 - 2027

Renforcer l'identification des zones de stockage des encombrants auprès des locataires
Faire de la pédagogie auprès des locataires autour des calendriers de collecte des déchets
– Signalétique









Gestion des encombrants
Projet pluriannuel 2025 - 2027

Aménagement – Photos livraison du chantier – 17, allée genêts





BILAN ANNÉE N

Gestion des encombrants
Projet pluriannuel 2025 - 2027

Facteur externe persistant : les dépôts sauvages



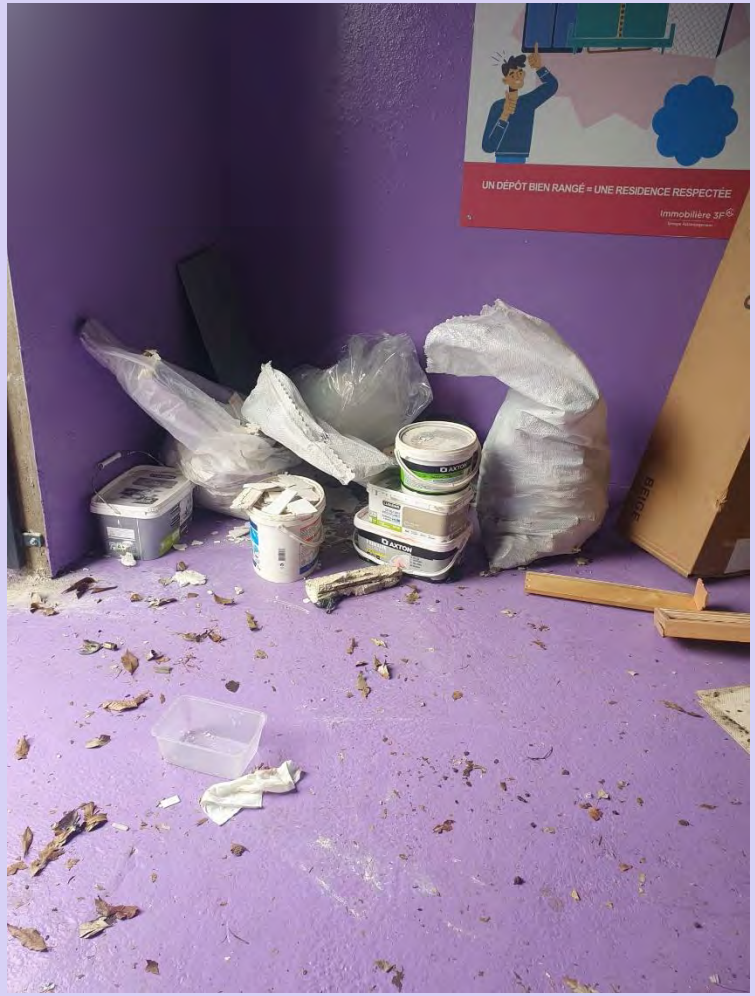

Regard Neuf 3

Nous avons recensé environ **300 participants au cours de l'après-midi**, **dont 1/3 n'étaient pas habitants du Pavé neuf** (grande réussite car l'objectif est d'ouvrir le quartier à l'extérieur). Autre réussite du projet, l'évènement a suscité l'intérêt des adultes. Nous n'avons ainsi pas eu que la participation des enfants.

Durant toute l'après-midi 8 jeunes (dont 5 locataires I3F) dans le cadre d'un chantier jeune ont aidé à



Moyens mobilisés	Mesure d'impact	Budget	Répartition
3 partenaires	Participation des habitants du quartier et externes au quartier Sentiment de fierté et d'appartenance	12 000 €	Immobilière 3F
		1 708,04 €	Seine-Saint-Denis-Habitat
1 prestataire		3 050 €	CDC Habitat



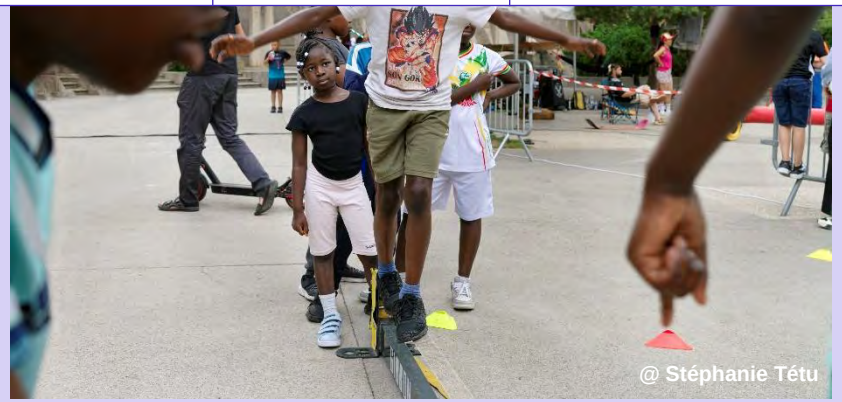

BILAN





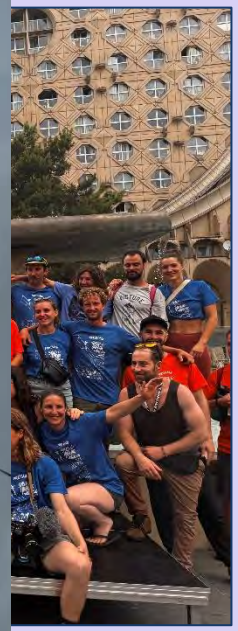









4



FOCUS ACTIONS OUEST

AXE 1.2

Accompagner les parcours de vie

Favoriser l'autonomie et l'insertion professionnelle, permettant de s'épanouir/prendre sa place dans la société

- 10 jours de chantier jeunes en partenariat avec le club de prévention Fondation Jeunesse Feu Vert, 12 jeunes mobilisés, remise en peinture des parties communes de 2 R+10 résidence Allende

Moyens mobilisés	Mesure d'impact	Budget
JEUNESSE FEU VERT FONDATION R. STEINDECKER	• Participation et implication du public cible dans le projet • Pérennisation des investissements • Satisfaction des locataires • Perception de la résidence	**9 136€**

Priorités d'intervention convention GUSP 2025-2030	Priorité 1	Renforcer les actions de prévention et de médiation de proximité afin d'assurer la tranquillité résidentielle et un cadre de vie de qualité aux habitants
	Priorité 2	Assurer un bon niveau d'entretien sur les parties communes et espaces extérieurs ainsi que la qualité de service auprès des locataires

RETOUR EN IMAGES :

Deux chantiers jeunes de 5 jours réalisés en partenariat avec le club de prévention Jeunesse Feu Vert, un total de 12 jeunes mobilisés, 360 heures de chantiers, remise en peinture de 2 R+10.





👏CHANTIER ÉDUCATIF 👏

Depuis ce matin à 9h30, un chantier éducatif a démarré à la résidence Allende et se poursuivra toute cette semaine. Cette initiative est portée par le bailleur @I3F, la Fondation Jeunesse Feu Vert et le service tranquillité et prévention publique de la ville.

Au programme : peinture, lessivage et entretien pour redonner au hall d'immeuble un nouveau look et une ambiance rafraîchie ! 🖌️✨ En échange de leur coup de pinceau, les jeunes bénéficieront d'une aide financière précieuse pour financer leur BAFA ou leur permis de conduire ! 🚗

L'objectif ? Offrir aux jeunes de L'Île-Saint-Denis une expérience enrichissante en les impliquant dans des travaux de rénovation. Un projet qui les responsabilise tout en leur transmettant des compétences pratiques. Un véritable moment de partage, de convivialité et de bonne humeur.
Un grand bravo aux jeunes participants, aux encadrants et à tous ceux qui rendent ce projet possible ! 👏





AXE 2.2

Accompagner les dynamiques urbaines

Renforcer la dynamique et l'attractivité de la résidence/quartier/territoire par le développement de projets, de services, d'aménagement et d'activités au plus près des habitants

- Remise de kits économiseur d'eau par association locale et achat fournitures (2 350€, 4 020€)
- Ateliers sneakers (nettoyage accompagné, don et collecte de sneakers, 2 400€)
- Escape game autour du tri (3 500€)

Moyens mobilisés	Mesure d'impact	Budget
Bondy en Commun Koshka Luna Les Pinces à Linge	• Taux de remise • Diminution des consommations • Satisfaction des locataires • Réduction des déchets	**12 270€**

Priorités d'intervention convention GUSP 2025-2030	Thématique 1 et 6	Agir sur la gestion des déchets, développer l'animation de la vie sociale

RETOUR EN IMAGES



Renouveler les pratiques de sensibilisation par une expérience immersive et ludique, voici le défi réussi avec la compagnie Koshka Luna !





AXE 2.2

Accompagner les dynamiques urbaines

Renforcer la dynamique et l'attractivité de la résidence/quartier/territoire par le développement de projets, de services, d'aménagement et d'activités au plus près des habitants

- Frite Party et concert

Moyens mobilisés	Mesure d'impact	Budget
la compagnie ça fait du bien ! BONDY	• Participation et implication du public cible dans le projet • Satisfaction des locataires et bénéficiaires • Réduction des incivilités • Relation locataire - bailleur	**8 740€**

Priorités d'intervention convention GUSP 2025-2030	Thématique 6	Développer l'animation de la vie sociale

RETOUR EN IMAGES

Retour en images, photos de Valérie Frossard, Frite-Party et Concert ! Bondy, Terre Saint Blaise, samedi 7 juin.
Une journée festive, inclusive et participative qui a permis d'animer un cadre de vie reconnu et apprécié pour sa qualité et de renforcer les relations du quotidien.
Un air de fête qui a conquis et ambiancé petits et grands toute la journée avec un super concert de clôture.
Un événement organisé avec l'implication de l'équipe de proximité 3F et la ville de BONDY et « la compagnie ça fait du bien ».











RETOUR EN IMAGES SUR L'ÉVÈNEMENT FRITE PARTY ET CONCERT













4 DIRECTION TERRITORIALE DE LA SEINE – SAINT – DENIS EST

L'AMBITION POUR 2026

- Mise en œuvre et inscription dans "Un immeuble, une œuvre" le projet mémoire « Histoire(s) de quartier » d'Aulnay-sous-Bois. Cela permettra de mettre en lumière, au sein d'un label reconnu par le ministère de la Culture, le projet et de valoriser l'implication des habitants et des acteurs locaux autour de ce projet

- Conduite de deux projets expérimentaux et en inter bailleur autour des rixes à Aulnay-sous-Bois et à Noisy-le-Grand. L'objectif à moyen terme est de pouvoir par la suite essaimer ces projets dans des quartiers présentant des problématiques similaires.

- Déploiement de l'expérimentation campagne ascenseurs à Sevran, Clichy-sous-Bois et Montfermeil

L'objectif à court termes de réduire les coûts d'entretien lié aux mésusages

- Projets de renaturation en ville à Sevran et à Gagny







Lieux soumis à la concertation

Visuels utilisés pour la concertation

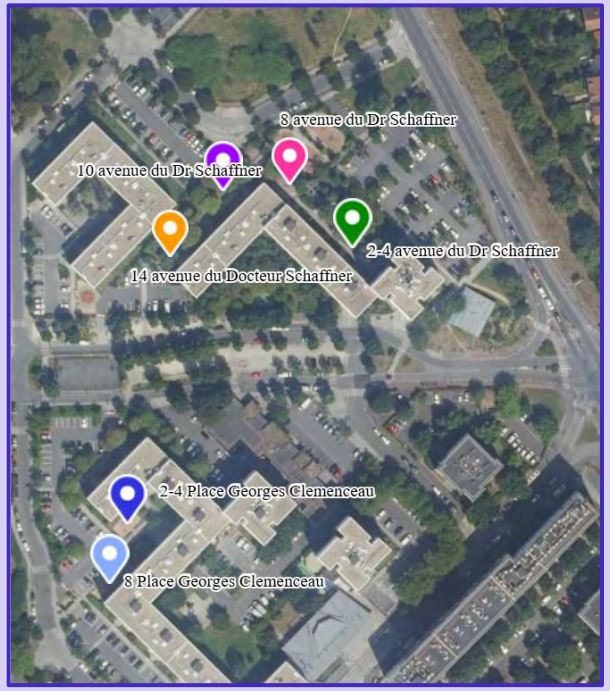

2 - 4 avenue du Dr Schaffner



10 avenue du Dr Schaffner



2-4-6 Place Georges Clémenceau





8 avenue du Dr Schaffner



14 avenue du Dr Schaffner



8 Place Georges Clémenceau